南華日報

本報創刊於民國十九年二月一日　第二八一〇號

今日出紙一大張　零售每份壹仙

集孫中山先生字

SOUTH CHINA DAILY NEWS
(NAM WAH JIH PAO)
RADIO & CABLE ADDRESS "SWENONIS"
49, HOLLYWOOD ROAD
HONG KONG

P. O. BOX 369

督印　鄺修湛

館址　香港荷里活道四十九號
電話　弍五六一二
電報掛號　有線電五四七八　無線電九八五零
郵局信箱第三六九號
△報費價目▽
本港　每月叁毫　全年叁元六
國內　每月陸毫　全年七元
外埠　每月九毫　全年拾元
郵費在內港幣計

◁中國印書館承印▷
香港政府特准掛號新聞紙類第一三六號
每日出紙壹大張每份壹仙

社論

波蘭擬承認僞滿問題

薛仲丹

近日報載波蘭將承認『滿州國』，這是一件値得注意的事。自從日本侵佔東北四省，製成僞組織之後，曾經國聯會會員國全體加以否認。數年之後，才有面積小於我國一縣的薩爾維多，因受日本的小惠，貿然加以承認。自去年我國開始全面抗戰之後，意德兩國相繼承認『滿州國』，以示好日本，這是一件狠足以惋惜的事。現在波蘭又有承認僞滿的傳說，在我們抗戰的過程中，當然希望這種傳說不致實現，但是僅僅希望是不夠的，我們應該努力去阻止，因此我們應注意下列的兩個問題。

（一）波蘭爲什麼要承認『滿州國』？波蘭在歐戰之後，才恢復了國家主權，國境又在歐洲的中間，向來和東亞方面不發生什麼政治的關係。至於經濟方面，波蘭和中日兩國也可以說是同等的，不過我們知道，近來波蘭和德國頗爲接近，大致日本就利用日德德波關係這一點，去引誘波蘭，而波蘭對於中日兩國，本沒有什麼軒輊。如其日本催波國較緊，予以經濟的利益，德國又從旁說幾句話，那們波蘭也未始不會上日本的當，所以波蘭承認『滿州國』，其性質是被動的。

（二）波蘭的外交情形如何？波蘭本爲歐洲大國，自被俄、普（即今之德國）、奧三國屢次割據，就在一七九一年亡了國。歐戰終了之後，恰巧三國同時衰弱，因此又幸而復國。但是波蘭亡國如此之久，國境內的其他民族，久已雜居，因此和所有的鄰國（俄、德、捷克、羅馬尼亞、東普魯士、立陶宛、臘地維亞、但澤自由市）都因爲這個問題，發生了惡感，並且曾經有過好幾次的軍事衝突。在此種環境之下，法國拉攏德國的鄰國政策，正合着波蘭的需要，因此在一九二一年，法波就結成同盟。可是近年來俄德的力量大爲膨脹，特別德國要向中歐發展，這當然使波蘭懷了恐懼的心理。所幸希特勒發展的程序，是奧地利爲首，捷克爲次，一時還不預備和波蘭算賬。又希特勒最初握權的時候，德國的形勢狠爲孤立，希望打破法國包圍計劃的心也狠切，因此希特勒掌權一年後，就和波蘭訂立互不侵犯的條約，以十年爲期。波蘭因爲法國是越境的國家，呼應難得靈活，對於强有力的鄰鄰所提出的和平意見，自然樂於接受，但同時對於法國仍就保持藕斷絲連的關係。自後俄國因爲要防止德國的勢力發展，向波蘭提出訂立互不侵犯條約，波蘭要獲得東鄰的好感，也就答應了。自從法俄訂立軍事同盟之後，波蘭和法國的關係，又從冷淡變爲密切，所以去年十二月間，法外長台爾博斯訪問波蘭時，兩國又重申親善的關係。今年德國在將用武力解決捷克問題的時候，波蘭竟毅然表示反對。就以上所述的情形，我們可以知道波蘭有兩個强隣，一是東邊的俄國，一是西邊的德國，所以波蘭目前的外交政策，就在如何使俄法和德國都不致失歡。

我們對於波蘭的情形，既已有了一個概念，關於如何阻止波蘭承認『滿州國』的策畧，可以提出下列各點來研究。一，波蘭承認『滿州國』對於波蘭並沒有什麼利益，不過是受了日本的慫恿，所以我們應該向波蘭方面努力，請其不要爲日本所慫。二，德國在承認『滿州國』雖然收了一些外交的作用，和經濟的利益，最近德波簽訂兩年商約以後，經濟關係，也比較密切，但波蘭要想由承認『滿州國』而從日本或經過德國得到什麼利益，那簡直是日本豪騙的說法，而在政治上波蘭處於兩大之間正要堅決的維持其中立的地位，稍有所偏，將蒙不利，這一點我們可以促波蘭當局之注意的。三，其他國家承認『滿州國』是俄法所不願意的，所以我們應該利用波蘭和俄法的關係，請俄法向波蘭示意。四，中波的關係向來親善，而且波蘭新近復國，對於中國的抗戰，自應有同情的表示，所以我們的外交當局和民衆團體，都應該直接向對方勸說。總之波蘭如承認『滿州國』，除對其在國聯之諾言失去信約之外，並無任何利益，如吾人能從各方面努力，深信中波間仍舊可以保持良好的關係。

養中女子中學小學招生

班級：高中，初中，小學，幼稚園各級新生，借讀，轉學生
入學試期：玖月弍日上午十時　開學日期：玖月三日
校址：堅道卅八號至四二號　電話：二三七七四號
暑期補習班：七月廿日開課

廣州培道女子中學招生

㈠招考高初中一年級新生各級轉學生暨小學各級
㈡報名由即日始至八月廿六日上午九時止
㈢第一次入學試驗八月六日上午九時第二次入學試驗八月廿六日上午九時
㈣報名取閱章程及試驗地點九龍旺角廣華街本校

欲配準確美麗眼鏡請到
其樂眼鏡行
大道中五十三號

牛奶公司叫苦

牛奶是兒童唯一的飲品。因昔日的女子。束胸之風盛行。以致天乳平坦。乳頭凹陷。乳汁缺乏。所以生了孩子。不能以牛奶代替哺之。因此牛奶銷售甚廣。牛奶公司獲利亦鉅。但自婦科專門女醫師。張家寶發明「健美寶」以來。牛奶公司大嘆倒霉。蓋「健美寶」一功能發育胸部。強壯體魄。補血補氣。健美曲線。所以生了子女不慮乳汁缺乏。而不再用牛奶代替矣。所以「健美寶」一出。牛奶公司莫不叫苦連天也。
總售處香港永樂街四十四號二樓　電話三〇〇〇八

無敵牌
潔白牙膏
潔齒去垢。無與比倫
★特價一毫半★
上海家庭工業社出品。經理處蘇杭街大發公司
灣仔權恩公司及各大洋貨店均有代售

文苑實記酒家
滬粵名廚　悉心烹飪　時菜點心　供客嘗試
電話三二〇五九
文咸東街五號即何東行斜對面

會考指南

我國科舉時代，就有許許多多的書生，因功名心切，埋頭伏案，勤苦鑽研，或搖頭擺腦地詩云子曰，讀得頭昏十二章。而臨場時，則已體力疲乏，精神恍惚，對題目發呆，不能構思爲文。結果或繳白卷，或胡扯一篇，以致名落孫山，實甚可憐。

現在會考的辦法，我們雖不能把它與科舉制度一樣來看待，但比之各校各自考試，實覺嚴重得多了。在學生方面，一則爲自己的"Pass"，二則爲學校的『光榮』，就非得將各科讀到滾瓜爛熟不可了。所以『開夜車』是不免的事情。那末，臨場時的健康問題是很値得注意的，這裡筆者特爲學生諸君介紹三種聖藥，——虎標萬金油，頭痛粉，八卦丹，請各購備若干，帶在身邊，以備萬一文思不清，或頭痛欲裂時，便可取出一用，包管精神清爽，作答神速，即不能鰲頭獨占，亦必可以得到"Pass"，豈不快哉！

美泰電版　工精價廉

自下學期起…當服固齡肝油！
固齡肝油雖在家裏亦願服之
美味滋養　前所未有

先施牙膏
品質純潔・氣味清香・久藏不壞・售價廉宜・
先施化粧品公司出品
各商店俱有代售

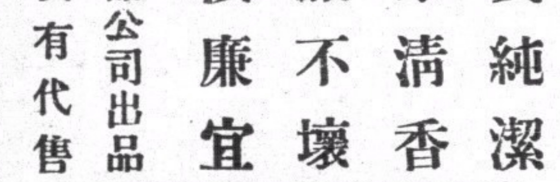

解決性的苦悶
老少男女若患暗病蜀帶疳丁毒瘡腎病九醜曲線不美爲異性竊笑月事不調久不受孕或育孕過多無法避孕抑或月事忽然停閉腹部日隆似孕非孕不知是否有孕又或情塲失意御夫乏術最爲苦悶滬粵註冊性病專家余鳳智女醫王德芬余碧雲關慕慈對於上述各種性的苦悶均能運用古今醫術及廿年經驗立單包醫限期迅速解决澈底根治不效還洋設備留產房大產小產保障安全故病者一經療治後無不讚歎功效之神速與乎醫術之驚人也歡迎問症函問每事一元包效通京水即晚通京醫所中環電車路一八二號三樓即新世界戲院對面灣仔電車路六十號二樓電話二二七七三號

機器洗衣局
本局自一九零二年創辦至今。已歷三十五載。對于乾洗一層更精益求精。因配有英國最新式『爽力』乾洗機器全套。舉凡呢絨絲綢。印花綢。人造絲綢等。洗後鮮艷無比。不特能保其原有色彩。並且不縮短。起貨快捷。若有赶船期者。携物到總局一句鐘。便可工作完成。凡我顧客。尚期留意。
總局在旺角廣華道最高烟通爲記電話五七〇三二
分局香港皇后大道中廿二號A電話二一二七九
分局尖沙咀彌敦道廿七號電話五八五四五

港粵
利安鐘表行
游泳表
CAMEL
駱駝嘜時表
總行　香港大道中　電話二一六六一
分行　廣州十八甫　電話一五四五五

樊仲雲主編
國際週報
第十五期出版

要目

日蘇戰事形勢圖
德國的遠東政策與日蘇關係……樊仲雲
日蘇衝突之前瞻……三島康夫
日蘇戰爭論……陳士丹
日本經濟的前途……大口喜六
本年度世界軍費的膨脹……石克
一週大事……金辛
長江戰事穩定
日蘇兩國發生衝突
歐西政局和緩
西航夜記（續完）……葆華

南華日報社出版　黎明書局總發行
每册零售三分　直接定閱南華日報者隨報附送

本報代銷中央報啓事
中央日報現在長沙出版關於香港發行事宜委由本社代理凡欲訂閱該報者請逕向本社接洽可也
零沽每份港幣一仙　定閱每月港幣三毫

小便刺痛一日除根
內人患小便刺痛日久屢醫無效頑痛非常每小便時刺痛非常影响精神寢食不安今幸蒙大道中一七六號何東行五樓上海婦科專家李靈仙女醫師施以王道新法一服立刻止痛再治三天病已除根感德之餘登報鳴謝
香港美孚火油公司職員區傑才偕妻李月蘭敬頌

●八月廿一日止●
●展期二十一天●
中華百貨公司　先施公司　永安公司　大新公司
大減價
繼續進行

統辦各國名廠唱機嘜　各名伶唱片唱針
特聘美國機師　精修各種唱機配件

請服
天壽堂
海狗鞭健腎丸
蘇姑嫂丸

長江南北兩岸
口進犯企圖受頓挫
我反攻迫近黃梅攻太湖亦極得手
南岸我砲兵一日間擊沉口艦四艘

（中央社七日馬廻嶺電）□在大江兩岸進犯企圖均已遭受頓挫、據查□在北岸作戰部隊約爲四個師團、第二、第六、第九、第十三、但六日我軍向宿松□猛烈反攻、激戰竟日、**□死傷四千餘、構成□自安慶登陸以來未有之慘敗**、其在江南方面、則以攻佔馬當彭澤湖口之福田一零六師團全部爲基幹、計分山路一一旅團及松浦六旅團、此外有台灣守備軍波田第一旅團及海軍陸戰隊約二千人、過去三日間、□除陸戰隊一部留守九江一帶江干外、餘悉出動、自沙河南昌等地向我全面進攻、最初助以海軍砲、但其射程僅及我警戒陣地之前方、於我絲毫無損、故日來極力搬運山砲助戰、每日至少有七八百發、我軍勇敢沉着、在牯嶺以西之牛頭山大天山老虎山等高地展開壯烈爭奪戰、以上各山得而復失者六七次、斃□不下二千餘人、其一四五聯隊幾全部擊潰、至於最初以之試我實力之僞保安隊兩團、則傷亡過大、已就所有殘餘兵力、撥數調往九江附近蓮花洞十里鋪、對我警戒、我軍方面、團營長以下官兵亦傷亡千餘、**但其代價則爲保障牯嶺以西沙河以南我原有陣地、未損絲毫、今午起□除一面縮短戰線外、惟以飛機狂炸我之後方而已、**

（中央社六日屯溪電）長江南岸我砲兵最近大顯身手、五日午後三時、有□運輸艦三艘、經貴池下駛、我砲兵當向其猛烈射擊、**均被擊中、兩艘頭尾均受重傷、**向下游逃去、一艘中烟卣、即時起火、船身傾側、有下沉之勢、又五日午後五時又有□運輸艦一艘、經貴池上駛、**亦被我擊中、受創甚重、**開至下江口時、即不能行駛、

（中央社七日麻城電）盤據黃梅之□約三四千人、我軍刻已逼近城郊三四里處、與□鏖戰、

（路透社七日漢口電）中日兩軍現正爭奪九江東南之各山地、據官方報告、日軍昨以猛烈砲火進犯牛頭山附近地帶、華軍防線曾一度被其擊破、但華軍旋即克復其所失之地、長江兩岸昨日俱有激戰、北岸之日軍進犯黃梅以西之山地及宿松之北、由潛山經太湖宿松至黃梅之一線戰情甚烈、日軍之主力集中于黃梅宿松之間、昨日屢次藉重砲之掩護進犯華軍陣地、迄未得逞、黃梅方面兩軍在對峙中、潛太公路之日軍則向小池驛之華軍反攻、長江北岸水災益嚴重、武穴龍坪已被淹沒、武穴廣濟間公路各橋已被水冲毁、日軍西進大受障碍、

（中央社六日沁水電）我軍一部、五日與太湖□預備師團佐籐旅團三千餘在城西接觸、甚得手、我另一部已抵城西北五里許之某地、潛山山地我軍亦不時出擊、□主力仍集結涼亭河一帶、遲滯前進、

（中央社七日陽新電）南潯綫方面金官橋陳家澤之□、因後路沙河被斷、屢作困獸之鬥、我亦不願輕放殲滅良機、致六日戰事異常激烈、雙方死傷俱重、

口三萬餘開抵蕪湖
浙東我軍反攻海鹽

（中央社六日青陽電）㊀宣城之□大部仍據城郊、四日有□百餘人、經廟舖向由捍溝（宣北十五公里）游擊、當被我襲擊敗退、又有□三百餘、開駐狗食墩（宣東五公里）百餘開駐夏家渡附近、積極構築工事、增設防禦、修整交通、運儲糧彈、似有固守企圖、㊁蕪湖之□近忽大施恐怖手段、暗殺善良人民、南鄉風善人墟地方有張姓男女十餘口、全被晴殺、㊂、蕪湖近有長琦大連運來□軍三萬餘人、江面亦泊有大小船隻六百餘艘、企圖不明、㊃二日□四千餘附小型汽艇六十四隻、分由高檢海寧丁橋沿江邊公路四路猛犯海鹽、經數小時激戰、我以守軍不多、後援不繼、於當晚放棄海鹽、我正相機反攻中、是役斃□一千五百餘人、

（中央社七日蕭山電）海鹽縣城復陷□手後、但海鹽境內戰事我軍除少數傷亡外、仍堅守各據點、聯合當地民衆、採取流動戰略、不斷向□襲擊、現分兩路向海鹽進擊、一路於六日收復袁化鎮後、由袁化鎮馬橋向石挺進、

□機圖襲漢未逞

（中央社六日宜昌電）□機四十餘架、今午圖襲武漢未逞、有侵炸宜昌模樣、我空軍聞報、當即升空迎擊、相遇于董市附近、□機見我有備、且是時適大雨傾盆、未敢戀戰、即倉皇東逸、

口軍東調平津空虛
冀熱邊區我軍活躍

（中央社五日漢口電）津訊、長城線之石靄鎮馬蘭谷、我冀東游擊隊連日與□部隊續有激戰、冀熱邊區我軍聲勢愈大、

（中央社五日漢口電）津訊、北方各地□軍、連日東調、平津甚空虛、我游擊隊此時極爲活躍、北平方面、□除東西兩便門外、其餘各城門仍關閉、我游擊隊于一日晚攻入南苑、與□軍相持一日、□軍實力單薄、頗受重創、我奪獲槍械彈藥甚多、冀東區內之游擊戰日漸開展、我某部于一日起在三河薊縣等地與□桑木部猝作遭遇戰、雙方均有傷亡、津市區第六分局地界之謝堆村、于五日晨被游擊隊攻入、警僞均被繳械、僞鄉長被擒云、

（中央社七日漢口電）津訊、關外□軍運甚忙、東來各次車均誤點、六日有□騎兵兩列車由津東去云、

烟台日內 即可克復

（中央社七日西安電）據□師長報稱、該部第□縱隊隊長苗占、率部於四日夜進攻烟台、乘□不備、施以猛烈襲擊、激戰四小時、斃□四十餘、獲槍八十枝、輕機槍十挺、裝甲車兩輛、現在激戰中、烟台日內即可克復、

豫東七縣克復
□磯谷師團喪師三千餘
隴海路東段我收復碭莊
豫北新鄉一帶□北開中
晉南猗氏□軍西犯被阻

（中央社七日洛陽電）二日三日博愛有□兵車三列、載兵千餘、及軍用品赴新鄉、至新鄉□軍千三四百名、附砲四門北去、六日博愛之□將我民衆之家具什物滿載而去、

（中央社七日洛陽電）平漢路北段二日起、停止售票、向北運兵新鄉尚有□二三千盤踞云、

（中央社七日鄭州電）豫東柘城已被我軍克復、殘□一部向亳州逃竄、一部撤至商邱、又民權亦一度被我收復、豫東尉氏、陳留、杞縣、通許、太康、柘城、鹿邑、現在我手、□以商邱徐州碭山睢縣、亳州爲重要據點、以商邱爲運輸中心、盤據豫東□軍、爲磯谷師團、刻調走十分之六、僅剩波多木鈴兩部約六七千人、由□軍日記得悉磯谷師團在豫東戰死者、三千餘人、□軍在各戰區發行軍人流行劵、強迫人民使用、足証□方經濟陷於苦境、惟堪注意者、□對各戰區民衆近施以懷柔政策、並以重金收買民衆刺探我方軍情、

（中央社七日麻城電）隴海東段之碭莊、已經我游擊隊李某某部克復、

（中央社七日潼關電）四日晚猗氏之□四五百、附砲八九門、向西里村一帶西犯、與我某團發生激戰、□以砲向上期村附近不斷轟擊、至五日□步砲約百餘、又向程苑屯增援、經我某團向祈仁村之左側夾擊、斃□甚衆、□不支仍退回猗氏、

（中央社六日鄭州電）豫北戰況沉寂、盤據沁陽博愛一帶□軍、已有一部東竄、經新鄉北開、現仍有七八千人分據兩城及附近村落內、搏愛附近交通已被我截斷、□軍補給陷於苦境、昨有□軍汽車數輛、滿載民間什物、在機槍大砲掩護下、由博愛突圍東竄、沁陽縣張店儉莊雁莊清根村等地民衆因不堪□軍壓迫、紛紛加入游擊隊、近在沁陽附近時予□重創、昨午十一時沁陽之□八十餘人、分乘裝甲車三輛、汽車十一輛、擬竄博愛、行不數里、被我截擊、死傷四十餘人、仍回竄沁陽、下午三時又有□汽車廿餘輛、載木板運沁河南岸、擬修理被毀之沁河橋、當被我軍猛擊、燬汽車十三輛、殘□狼狽逃回沁城、

蘇聯決心驅退犯境日軍
張高峯戰況益劇烈
日又傳蘇軍開始向鮮境進攻
俄機炸斷圖們至羅津交通線

（路透社七日東京電）陸軍省今晨十一時發表公報稱、張高峯方面、因蘇聯決心擊退日兵、故日來戰況尤形急烈、昨日俄軍猛撲張高峯西南一千五百米之五十二米高峯、兩軍距離極近、互擲手溜彈、今晨九時卅分、兩軍又起衝突、相隔一百五十米至二百米、沙草峯方面兩軍相隔八里米、不斷互擊、日方擊毀蘇聯坦克車五十輛云云、

（路透社七日東京電）日陸軍省今日公佈、今日俄機四十架、又飛至張高峯一帶轟炸、當有俄機一架被擊落、同時俄步兵亦開始對日軍朝鮮境內之防地進攻云、

（中央社七日東京電）日方消息、張高峯方面俄軍昨晚在坦克車之掩護下、分兩路對日軍開始進攻、一路爲步兵兩營、向張高峯東南迂廻以擊日軍之背、另有步兵一營、向日軍作某面之攻擊、中路俄軍一度衝入日軍陣地、雙方乃開始白刃戰、結果俄軍仍被擊退、雙方之損失情形不明云、

（中央社七日東京電）關東軍公報稱、六日侵入（滿）邊綏芬河之俄軍十二人、業經今晨一時爲日方逐出、俄方遺屍兩具、並損失輕機關槍一架、子彈箱一隻、及軍用電話材料、此外並有俄兵一人被俘、日方僅有數人受輕傷、

（路透社七日東京電）陸軍省今午三時半發表公報、今晨十時、有俄機一隊用機關槍掃射鮮北小村落魯根（譯音）旋復有俄機廿七架轟炸張高峯及鮮北高城云、

（路透社七日雄基電）本社記者、由前線來電報告云、張高峯局面、又趨嚴重、昨晨蘇軍以猛烈炮火攻擊日軍陣地、其後又見有許多步兵及坦克車集於一處、作準備衝鋒之姿態、同日下午有蘇飛機二十五架、大舉轟炸圖們江至羅津間之鐵路沿線各點、日軍祇發高射砲擊之、日方稱蘇機被擊落一架、駕駛員持安全傘下降、記者由雄基出發、沿路見有六個大穴、係重炸彈所炸成者、鐵路交通已暫停頓、查該路係日軍往張高峯之主要交通線、此間日軍事當局對記者稱、日軍現尚持隱忍態度、蘇空軍昨日轟炸韓滿境界、歷四小時、此種挑戰行爲、令日軍甚爲憤激、將來必有報復之機會、昨日有蘇飛機二十四架、其中轟炸機十四架、飛入韓境、數次轟炸邊境各村落云、

（中央社七日漢口電）據日方訊、陸軍省下午三時半公佈、張高峰正面俄軍業爲日方擊退、惟沙草峯正面陣地並無重要變化云、

（中央社七日漢口電）據日方訊、陸軍省今晚八時四十分公佈、集結張高峯正面準備進襲之俄軍、仍在離廿二米張高峯二百米之處、水流峰正面之俄軍已增至三營、距日軍約四百米、洋館坪俄軍已增至一百名、附有大砲三尊、俄軍仍不時轟擊日軍陣地、俄機保持二千米至三千米之高度云、

各國觀察日蘇局勢
英美態度依然樂觀
國際輿論贊美蘇聯態度

（中央社六日漢口電）據塔斯社莫斯科六日電、據巴薩龍納消息、日在蘇（滿）邊境挑釁、共和軍方面聞悉下、不勝憤慨、一般印象以爲蘇聯將予日以有力打擊、各報對蘇聯之堅決與平和、大爲贊賞、又瑞典挪威報紙標題及評論、特別提出兩點、又論敦泰晤士報外交訪員稱、該處爭執之山峯、屬于日本地位脆弱、蘇聯衛士不屈俄國已多年、現似已明瞭、專家認爲日襲取該峯、殊堪斥責、若干專家對於衝突時、日軍在該處數目之多、頗表驚異、又蘇聯各地接得日軍繼續侵犯消息、無不表示極端憤慨、勞動者仍多集會、要求予日以堅強打擊、保衛國家、

（中央社七日漢口電）據塔斯社莫斯科七日電、各國報紙對日在蘇聯邊境挑釁繼續加以評論、巴黎晚報稱、日本無端之挑釁勢力、鑒於蘇聯當局採取有力之現實與遠大態度、於付出高度代價後、已甯願訴諸外交談判、以代替軍事行動、蘇政府強令日侵畧退縮、給以堅強教訓、無疑爲一切和平友人所歡迎、吾人早已表示日德在整個事件上相約或謀採試蘇聯抵抗能力如何、現此項試驗、早已實現、而蘇聯已予以堅決有力之打擊、又據美聯社莫斯科訪員稱、莫斯科不僅相信其要求爲合法、且亦相信其紅軍能力在遠東邊界足以打擊任何攻擊、另據與捷克外交部有密切關係之立多維報評論蘇聯對於日本第一次企圖佔據蘇聯領土之堅強回答、應使日本明瞭蘇聯乃不受恫嚇之國家也、

（中央社七日倫敦電）日俄局勢之緊張、頗令此間各遠東問題專家無法判斷、惟消息靈通方面仍抱樂觀、認爲目前之局面、尚未越過地方事件之範圍、將來仍有就地解决之可能云、

日陸省發言人談
日無對蘇作戰必要
日外省稱繼續折衷當能和解
伯力日領館人員退集海參威

（中央社七日東京電）陸軍省發言人、頃對記者發表談話、謂日俄外交談判、現正在莫斯科進行、但俄軍在此時仍繼續進攻鮮滿領土、實爲無理荒謬、而且橫蠻之舉、惟吾方渴願維持日俄和平、故吾人必須仍繼續處之以忍耐、在此對華作戰期中、日本無對俄作戰之必要、但蘇聯如不斷挑畔、則吾人之忍耐亦有一定限度、陸軍省對於當前問題、應付甚爲得法、據發言人稱、日蘇爭執地帶爲一魚形之區域、縱長六公哩、寬長一公哩、鮮北鐵路沿線之若干小村、如環形羅列、蘇鮮（滿）邊境適在俄軍砲程以內、故數日來俄方時以砲火對之轟擊、損失極大、鮮北鐵路交通亦時告停頓、該發言人幷承認俄軍昨晚曾佔領張高峯以南之洋與坪、該處日守兵實力極爲薄弱、致落俄方手中、但日援軍開到後、即將俄軍擊退云

（中央社七日華盛頓電）今日華盛頓郵報評論日俄關係稱、日方向俄方提出和平解決辦法、足証日軍閥已逐漸覺悟、日本不能對中俄兩國同時作戰、由另一方面言之、蘇俄似亦無意擴大糾紛、雙方無非虛張聲勢而已、然有一點殊堪注意者、即去年俄國尚無力對日本作強硬之表示、而今年日本已不復能向俄強硬矣云云、

（中央社六日土耳其京城電）張高峯爭端、頃由半官機關烏魯斯報加以評論、其大意乃贊成蘇聯態度、並揭發日本所持之侵畧態度、畧謂日本於壹九三壹年以細微事故爲口實、而侵佔滿洲、迨至壹九三七年又去復以與張高峯爭端相類似之事件、與中國開戰、其在此次張高峯爭端中、日標何在、雖難明瞭、但日本所持態度至少可以任意如目下之遠東戰事範圍若不爲之擴大、則當歸功於蘇聯各政治家之溫和態度與蘇之和平政策也云、

日令重光抗議
蘇空軍炸鮮北

（路透社七日東京電）據日政府宣稱、蘇當局已迫令駐伯力海蘭泡等地之日領事館、在四十八小時內收束、伯力之日領館人員已退往海參威準備回國

（中央社六日東京電）六日外務省關於張高峯事件曾發表四日重光與李維諾夫在莫斯科舉行之會議經過、惟對恢復原狀意見、尚未一致、但悉蘇方對於原則上亦同意和平解決、故今後繼續折衝後當能和平解決

（中央社七日東京電）日外務省因昨日蘇聯空軍轟炸朝鮮北部各村及張高峯一帶之日軍陣地、故特訓令日駐蘇大使重光葵、向蘇提出嚴重抗議、傳昨日蘇聯空軍擬炸毀正在朝鮮北部行進之火車、並以朝鮮軍營爲目標、投彈四十枚、日外務省人員希望今日重光葵氏抗議後、復能與蘇聯人民外交委員會委長李維諾夫會談、以消除雙方意見、而和緩蘇（滿）邊境糾紛云、

（中央社六日漢口電）今晨東京電訊、因日方對莫斯科談話有再度屈服之決意、故東京空氣頗有鬆弛之傾向、惟今日下午本市接收東京廣播則稱、今日上午八時半起、沙草峯張高峯一帶雙方砲戰甚烈、步兵衝鋒爭奪陣地、迄午前十時卅分未分勝負、日廣播復稱、今日下午二時起迄三時卅分止、蘇聯空軍三次出動、轟炸朝鮮及張高峯陣地、每次多至數十架、此項廣播雖屬日本諉卸責任之宣傳未可遽信爲正確報導、然蘇僞前綫戰事甚劇則藉此項以証明

蘇境築有堅固工事

（中央社六日莫斯科電）日蘇兩國間緊張局勢、頃由各報加以評論、均以蘇聯在蘇（滿）交界處所築有強固防禦工事爲言、國防人民委員會機關報紅星報載稱、日本武士、貪得無厭、乃係蘇聯政府所稔知、爰乃逐年在遠東邊境建築防務、俾敵人不得越雷池一步、此外共產黨機關報眞理報載稱、邊疆現有砲壘應代以連貫不斷之防線、有如法國東陲馬奇諾線者、然吾人在西部邊境、北起拉哥達湖、南至黑海爲止、凡在遠東邊境受威脅之點、以及西伯利亞東陲、均已築有防禦工事云、

坂垣謁見日皇
陳述交涉經過

（中央社六日東京電）坂垣六日下午二時赴葉山謁見日皇、陳述張高峯事件之外交交涉經過、並答復種種垂詢、事後退出、傍晚歸還、

滬郊我游擊隊
突出襲擊

（中央社七日漢口電）滬訊、八一三滬戰紀念將屆、滬四郊我游擊隊日趨活躍、形勢緊張、兩租界當局連日加緊戒備、除全體探警出勤外、外國駐軍及商團、俄僑義勇隊、均將於是日全體動員、爲數約一萬五千人、各馬路檢查行人、幷封鎖非交通要道、佈置鐵絲網、並令各商店提早收市、各游戲場停業三天、舞場及各商號亦停業一日、又本市市民於是月中午各就本居起立靜默、幷素食一天、以資紀念、

（中央社七日漢口電）滬訊、滬郊我游擊隊日來益超活躍、□方亦加緊戒備、七日上午七時許、我游擊隊突出襲擊□軍倉卒應戰、一時槍聲及鋼砲聲大作、租界內清晰可聞、極爲緊張、激戰至十時許猶未停止

俄機轟炸日軍
日稱將取報復

（中央社七日張高峯電）蘇聯空軍昨在張高峯一帶轟炸、共達四小時之久、朝鮮日陸軍當局認蘇聯此舉爲挑釁行爲、幷稱、日方早晚將取報復手段、

口機襲南昌
死傷平民百餘

（中央社七日南昌電）七日晨十時□機十八架、經贛北浮梁西南飛行、十時四十五分侵入市空、在牛行車站等處投彈六十餘枚、計死傷男七十五人、女十二人、傷男五十四人、女九人、炸燬貧民房屋五十二棟、震倒民房二百四十七棟、

大江北岸我軍大舉反攻
（最後電訊）
黃梅□陷我圍攻中
我空軍昨炸燬□艦三艘
南岸□福田部傷亡大半

（中央社七日沁水電）我軍六日晨向黃梅反攻甚烈、正午前將鄭三橋下橋克復、斃□甚多、遺屍約四十餘具、□退入城內、我在圍攻中、另一部已收復沙河橋、向黃梅攻擊、另一部由花凉亭王家橋凉亭河向東猛烈攻擊、□不支、正向宿松退却中、

（中央社六日沁水電）江北西犯之□、原有兩師團、上月底與我在太湖以西發生爭奪戰、死亡慘重、旋增援一師團以上、猛力突進、我以戰畧關係、一日三日先後放棄宿黃總計此役□死傷近萬、炮被我擊毀者甚多、現被我阻截於黃梅附近之□約兩旅團以上、不時向山地炮擊伺攻、黃梅迤西我大軍雲集、復得有利之地勢、不惟足以阻□前進、近日且有新發展、刻我某某數部正向前推進中、

（中央社七日南昌電）以第一零六師團師團長福田部兵力（現□將一零六師團番號改爲一零五師團）、向九江以南侵犯、經我軍痛擊、傷亡大半、現仍未有何進展、今日正面沙河金官橋間之□向後移動、似有退却模樣、南昌鋪方面之□、亦似有總退却模樣、右翼方面、六日我軍克復老虎山最高峰後、□以砲兵不斷向我轟擊、繼用步兵約四百名反攻、數度肉搏、老虎山北部陣地曾一度被□突破、

（中央社七日陽新電）今日我忠勇空軍及砲兵均在長江大顯身手我空軍在九江迤西之徐家灣江面、炸燬□艦三艘、我砲兵在皖南某處江邊擊燬□艦四艘、此訊業經官方証實、

（中央社七日陽新電）我某部七日晨圍攻黃梅之□得手、黃梅□之後路連絡線業被我截斷由太湖向黃梅增援之□第三師團已無法前進又九江對岸之二套口、七日午有□二百餘登陸、亦欲向黃梅增援、經我射擊、下午仍退回原艦、現黃梅之□、已陷於困境、不難殲滅

監察院及審計部 嚴厲糾彈貪污

依據監察權行使暫行法辦理

△嚴厲肅清粵漢廣九貨運弊端▽

（中央社七日漢口電）關於根絕貪污及禁止公務人員兼薪、中央早有明令規定、最近蔣委員長廿六電、復令由監察院審計部隨時勾稽、負責檢舉、頃聞監察院已分令各監察委員審計部及各省區監察使各審計處、並在駐在區內切實巡迴監察、依據非常時期監察權行使暫行辦法及懲治貪污暫行條例、嚴厲糾彈貪污、以謀澄清積弊、又關於粵漢鐵路運輸方面及各機關在港購買物品、傳聞有舞弊情事、監察院因據參政員等詢問、亦已令派監察委員三人到港切實調查、同時派李監察使世軍田委員炯錦駐漢、隨時糾察一切云、

（中央社六日漢口電）粵漢廣九兩路貨運弊端、雖經交通部商同軍委會各方嚴加澈究、期絕根株、惟仍恐廣九路華段英段各行統屬、職權相殊、難免不肖之徒、利用兩方行政權力不及之處、從中作弊、茲悉廣九英段局長加氏、鑒於貨運舞弊、殊屬不法、表示與我方誠意合作、掃除弊端、並於八月一日起、在香港九龍各地登報、公告貨商、厲行直接託運、嚴禁兜售噸位、對於高價出售噸位者、歡迎盡情投告、必予嚴究、同時將該路自九龍交貨運至長沙武昌之運價、連同貨等一併列表公告、勸告貨商、不受其蒙蔽、庶幾與粵漢步驟一致、清弊自始有望、惟根本要點、尚望國人努力自新、擇善而行、則貪風可戢、弊源可滅云、

懲治貪污暫行條例

（中央社七日廣州電）行政院以懲治貪污暫行條例現經明令公佈、應即通飭施行、特將該條例抄發令行各省、該條例有下列行爲之一者處死刑、無期徒刑、或十年以上有期徒刑、㈠尅扣軍餉者、㈡建築軍工或購辦軍用品從中舞弊者、㈢盜賣軍用品者、㈣藉勢或藉端勒索勒征强佔或强募財物者、㈤以軍用舟車航空機馬匹駝獸裝運違禁或漏稅物品者、㈥意在圖利擾亂金融、或違背法令收募稅捐公債或擅提或截留公欵者 有下列行爲之一者處無期徒刑、或五年以上有期徒刑、一、於前條第一欵以外尅扣職務上應行發給之財物者、二、於前條第二欵以外對于主管或監督之事務直接或間接圖利者、三、盜賣侵佔或竊取公有財物者、四、收募欵項征用土地民伕財物從中舞弊者、凡軍人或公務員、於作戰期內犯本條例之罪者、依本條例處斷、辦理公益事務者、以辦理公務論、社會公益團體之財物以公有財物論、該條例昨已頒行到粵、由省政府轉發各機關知照云

九江外僑財產安全

英美兩艦長視察報告

□謂我軍利用外僑房屋作戰受損毫無根據

（中央社七日漢口電）停泊九江上游之英國兵艦那德號艦長查克斯及美國兵艦麼那克西號艦長孔蘭二人、于六日上午由日方伴同在九江登岸視察九江外僑財產情形、據英艦長登岸視察後報告稱、在九江外僑財產均毫無損失、日方宣傳謂九江我軍曾利用外僑房屋作戰、致受損壞、實毫無根據、居留九江之英法美意國教士均平安、亞細亞煤油公司、太古公司、英美烟公司、九江西僑俱樂部、及各教士均絲毫未受損失、各處均有日兵守衛、並貼布告、禁止日軍入內、日軍砲轟九江、曾聲稱我軍在江岸怡和公司內佈有機關槍陣、向日軍掃射、日軍用砲還擊、該公司房屋頗有損壞云云、此次英艦長登岸後、特前往視察、據云幷無其事、該地幷無交戰形跡、證明日軍善于造謠、又得一有力証明、九江外僑報告該地虎列拉蔓延甚盛、每日斃命者、有十人之多云、

九江發現虎列拉蔓延甚速

（中央社七日漢口電）外訊、駐泊九江之英艦『可克見發』號『艦長哥克斯氏、艦長康林氏、及美艦『摩諾克西』號、昨獲得日軍許可、登岸視察九江英美財產情形、與兩氏同往者尚有日軍部人員云、

（中央社七日漢口電）外訊、此間外籍傳教師頃誇實九江已發現霍亂症之說、據稱、平均市內每日發生霍亂症十起云、

南昌局面漸復常態 人心安定商民復業

當局現正設法改良運輸 英美法外教士決不遷離

（路透社七日南昌電）此間局面漸復常態、人心漸趨安定、市府勸告商民返回南昌復業、連日已有許多商店復業、但各商店存貨有限、故當局現正設法改良運輸、使貨物由廣州及寧波運來供應市面需求、省市政府各機關照常辦公、英美法等籍之外教士、決不遷離南昌、

于斌由滬抵漢

●約●在●漢●有●短●期●勾●留●

（中央社六日漢口電）南京主敎于斌博士、於去年十月去歐、上月奉蔣委員長電召回國、於前日由昆明轉道、於六日午十一時半抵漢、聞稍事休息、日內即將晉謁蔣委員長致敬、並報告此次在歐美各國宣傳抗戰情形、約在漢有短期勾留、于主敎此次在歐美經歷凡十四國、頗得各國朝野重視、其言論更爲各報所競載云、

（中央社七日成都電）法天主教團體公推來華視察抗戰之名記者雷諾抵蓉後、各界深表歡迎、幷定八日上午十時假省黨部大禮堂、舉行盛大歡迎會、預料屆時雷將發表精闢演講、幷當陳述法天主教人士對於中國抗戰前途之同情與信念云、

□又用毒彈

●我●游●擊●隊●襲●施●家●園●

（中央社六日新登電）我游擊隊某部、四日晨向施家園及閑林埠方面襲擊□所用槍彈、彈尾係三八式昭和五年出品、彈尾部塗有紅色毒藥、傷者創口潰爛、中彈爆炸如達姆彈、面目浮腫、心臟衰弱、腹痛□之□□如此、可見一般、是項子彈我已檢獲數十粒、與陣亡者傷痛均攝有照片、

居院長在桂之酬酢

（華南社桂林七日電）立法院長居正、六日到桂 晚遊覽名勝、七、幷赴第五路軍總部歡讌、七日下午、高等法院舉行歡迎會、請居訓話云、

印發生水災

●被●淹●村●莊●達●四●千●處●

（中央社七日印度盧克腦城電）印度勒格區爲印六河流之交叉點、最近該處發生大水、被淹大小村莊竟達四千處、當局已徵募大批船隻、從事救護工作、英政府並決派飛機協助救護云、

偽幣價值 益趨低落

●日●元●價●值●將●發●生●問●題●

（中央社七日漢口電）北平外訊、日來偽準備銀行紙幣價值益趨低落、欲以偽幣購中交紙幣百元者、須貼水十一元、同時以偽幣購買日幣者日多、大抵以日幣運往香港及日本謀利、故日當局已極感焦慮、因長江以往日元之價值、亦將發生問題云、

昨由湘抵贛 將赴前線視察

●英●女●作●家●與●美●記●者●

（中央社六日南昌電）英作家阿特麗女士 美記者白得樓、六日晚由湘抵贛、將赴前方視察、阿語記者在湘參觀傷兵醫院、見我受傷兵士精神依然興奮、甚望世界人士對中國予以實際之援助、白謂中國兵士生活之苦、而作戰之勇、實非外人所能爲者 如中國可繼續努力堅持到底、不久之將來、當可得最後之勝利云、

西國民軍飛機轟炸康城 英領事館墜落一彈

英領事被炸受傷領館損失頗重

（中央社七日巴塞龍納電）昨英駐西班牙康城領事、於西國民軍飛機轟炸該城時、被炸受傷、領事館內落彈一枚、損失頗重、

西國民軍現向埃羅綫大舉進攻

（中央社七日薩拉哥斯電）西國民軍近以飛機二百架、聯合步兵坦克車、向埃羅綫大舉進攻、現已將埃羅河右岸之阿爾多得斯據點佔領、西政府軍損失極重、傷亡達三千人、被俘者二千、政府軍後撤時、秩序極亂云、

（中央社七日維也納電）奧國境內之西班牙僑民、現已受西國民軍之命令、向西國駐奧領區館登記、以便遵照西國民總動員法、入軍服役、按照該動員法所規定者、凡年在二十一歲以上者、均有服兵役之義務云、

創新紀錄 英輪馬利皇后

——渡大西洋往紐約計歷二十五小時——

（路透社七日紐約電）英國巨商輪馬利皇后號、上星期五渡大西洋往紐約、歷二十五小時、航程七百九十五里、平均每小時行三一•六零海里、創新紀錄、查以前最高紀錄爲那曼特號（法輪）所創之三一•二四海里云、

義空軍大將 明日赴柏林

●參●觀●德●空●軍●操●演●

（路透社七日柏林電）義空軍大將巴爾布、定本月九日赴柏林、將在德留數天、參觀德國空軍操演云、

聖書研究同盟會 數會員被控

罪名爲宣傳反對軍役

（路透社七日柏林電）提倡和平之聖書研究同盟會、被德政府解散、該會有數會員、昨在比拉門法庭、被控以宣傳反對軍役及反對製造軍器之罪、該會領袖會員亦在被控之列、彼在法庭不肯答法官之訊問、祇謂耶穌基督當日對法官何嘗有言者、余爲基督徒、故余亦不發言也云、現法官之判詞、尙未公佈、

德義駐日大使 訪日外次幅內

（中央社六日東京電）德義駐日大使今日先後訪晤日外次幅內、商談內容未公佈、下午日外相宇垣幷未覲謁日皇、

美蘇商約 再延長一年

●蘇●向●美●購●四●千●萬●元●貨●物●

（中央社七日華盛頓電）去年七月六日、美國與蘇聯所簽訂之商約、已經雙方同意、決定將其有效期間再延長一年、蘇聯允許在本年內向美購買價值美金四千萬元之貨物、美國則以最優國之條欵優待蘇聯云、

著名影星 溫拿奧蘭逝世

（中央社七日瑞典京城電）世界著名之電影演員溫拿奧蘭氏、昨日在此逝世、按陳氏素擅長表演偵探陳查禮云、

日輪坎伯[illegible] 發現[illegible]威夷飛剪號

在[illegible]岸八百英里之地點 [illegible]機飄泊水面人員生死未明

（路透社七[illegible]奴魯魯電）此間今日得接報告、謂有一日本輪船、在日本以南八百里海面尋獲汎美機夏威夷飛剪號、查該機於上月二十九日失踪、至今已有多日云、

（中央社七日舊金山電）日方盛傳前宣告失踪之夏威夷飛剪號、已被尋獲之說、美駐日大使館方面對此、尙無法証實、

（中央社七日東京電）此間接日電、謂該輪坎伯拉丸於中途發來無線電、謂該輪已在日本南岸八百英里之地點發現前告失踪之夏威夷飛剪號、並謂該機仍飄泊水面、機內之人員是否已死、尙未查明云

英空軍所屬飛機九百架 舉行大規模演習

守方擊落攻方飛機多架 攻方轟炸霍己裘齊機場

（中央社六日倫敦電）英國空軍所屬飛機九百架、自昨起、在東部開始大規模演習之後、曾於六日午前因濃霧之故、暫行停止、直至午後二時、始乃繼續舉行、但演習節目已照原定計劃稍變更、攻方所屬飛機向東部進攻時、其中三分之二、曾被守方所屬戰鬥機與高射砲隊逐退、但攻方轟炸機兩隊、仍得侵入倫敦萊斯特橋上空、當由守方予以驅散、幷『擊落』多架、攻方轟炸機廿二架旋向西部霍己裘齊飛行塲投彈轟炸、幷在低空用機關槍掃射、航空大臣伍德爵士親在該飛行塲參觀、襲擊結果、在守方所屬飛機將攻方轟炸機擊敗之前、該飛行塲已被『炸燬』、伍德爵士與其隨員亦已『罹難』、迨至夜間、各地幷實行火管制、藉以測驗消極防空之效能云、

孔院長抵渝招待記者 闡述戰時川省責任

——最切要記——

後方經濟建設之發展 戰時行政效率之增進

第一、吾人欲謀後方經濟建設之發展、即須開發西南及西北各省、開發即係建設、關于各省荒地水利之修治、鑛產之開發、水陸交通線之加闢、以至建立輕重工業、活潑農村金融、推進國內外貿易等、中央職責所在、自必以最大之努力、積極推進、同時亦望地方政府加倍努力、以發展各該地及事業、凡有重大建設而爲地方財力及人力所不及者、中央當必盡力指導協助、務使後方經濟建設之工作得以順利進行、於最短期內促底於成、後方經濟建設之在使我國增加對外貿易、同時人民於物質上及精神上之生活胥有改善、俾有水準更高之文明與文化、第二、是戰時行政效率之增進、換言之、即以最短之時間、最少之人力、及最少之費用、達到最大之工作效果、現在各機關人員雖減少頗多、然工作進行幷未滯延、且反加速、此蓋歷年來蔣委員長兼行政院事務力事提倡之結果、去年以來、中央對於裁併各方機關、調整行政機構、核用各方人才等等、皆已見諸事實、但除機構調整及人才登用等犖犖大端外、在此抗戰時期、後方公務人員對於工作必須加倍努力、積極邁進、以破除種種困難、須使一切工作得以繼續順利進行、不因戰事而稍事停頓、幷須使工作之效率日益增加、而達吾人之所期望、尤其是對於上述各種建設事業、吾人工作之效率必須達到以最少數之資力及人力、在最短期間內能完成最大之工作、蓋必如此方可以適應此非常時期之環境、而迅赴抗戰之需、以上述二項、爲行政方面今後工作之鵠的、皆所以適應抗戰建國現階段之需求、祥熙忝秉國鈞謹當準此、極力推進、尤賴我全體上下、一致努力、以促其成功、茲更有望於我後方各地同胞者、自全面抗戰以還、各淪陷區域之民衆、在强暴勢力之下、含辱茹辛、艱若卓絕、我前線之將士、在東南西北各戰塲浴血抗戰、愈接愈厲、皆所以期我國家民族之獨立復興、我後方同胞自應奮發精神、刻苦自勵、以盡我人之天職、古語謂、「國家興亡匹夫有責」今吾人亦各有本其救國之責、質言之、即各就其能力所及以貢獻於國家、大之則服兵役、以衛社稷、小之則守本份以利國家、如農工之增進生產、以裕食用、婦女之縫製征衣、慰勞將士家屬、各盡所能、以與前方同胞之努力奮發、深望我後方之軍民同胞聯成一氣、則最後勝利當屬於我無疑、西南軍民過去已各有貢獻、今後望更加倍努力、在中央既定方針及領袖領導之下、以圖邁進、庶於抗戰前途、更增極大之力量、至於財政金融方面、本人秉領財部、自去年七七即已早加籌備、用此能抗戰年餘、得以保持常態、此後繼續抗戰、仍守既定之方針、決無問題、可爲全國同胞告慰、近日長江南北兩岸戰事雖甚緊張、我軍方面已有縝密之佈置、保衛武漢具有決心、國際方面對我向具同情、吾人但須堅守抗戰必勝建國必成之信念、自可達勝利之目的、（續完）

□圖威脅汕航 復向西山信洲進襲

我有重軍在該兩島□難得逞 吳平寨亦爲我駐龍地軍控制

（本報七日廣州電話）今七日據饒平電省消息稱、南澳所屬吳平寨白沙灣羊嶼鄉壹帶對開海面、海道礁石、有如星羅棋佈、壹經潮退、則□艦未敢向前進窺、且該處對岸、即爲饒平之大埕所城、我又屯有重軍、□艦不無戒忌、因是我南澳與饒平之聯絡、始終未被切斷、而吳平寨白沙灣雖已陷入□手、但我渡河部隊、隨時能將□防線突破、因我駐南澳實力大部、仍緊握於竹柄之間一帶高地、可將吳平寨之□軍控制、而與我渡河部隊相聯絡、現我南澳孤軍時得增援軍需之接濟、可以無缺、故□陷南澳以後、已呈狼狽之象、六日下午□企圖將南澳前赴汕頭之航線、予以封鎖、以圖威脅、查該航線須經西山信洲兩島之間、因是□遣三艦、幷汽艇十餘、猛向西山及信洲、作猛烈襲擊、企圖强行登陸、惟該兩島我駐汕軍當局、早已屯有重軍及佈以堅固防禦工事、□經兩小時轟擊、與派遣汽艇進衝、爲經我守軍予以痛擊、幷擊沉□汽艇兩艘、□始不支而退、現我駐汕軍當局以□乖誕該兩島、已再增兵輩護、及四週佈以水雷、□圖進犯、斷難得逞、又查現南澳我軍民剩結集於竹柄龍地等腹地高山、該處山洞深、已得天然之防空、且東西鄉亦已爲我控制、楓池鄉之□、剗□所處地形環坑、已撤至雲澳、免爲我遊擊隊所牽制、六日上午二時、我龍地遊擊隊、曾迂迴至老圍鄉、向□後方猛襲、戰至四時許、我因目的已達 始行退出、□損失頗重云、

（中央社汕頭六日電）今日上午十時、饒平柘林海面□艦砲擊南澳及海山共五發、因南澳我軍不斷向踞從沿海平原之□奇襲、故迭發砲騷擾、游弋嶺屬□艦共十艘云、

（中央社七日惠陽電）惠陽縣海霞涌海面發現□艦壹艘、開砲轟擊□□、□□□□□□、□艦旋即他駛云、

粵市十萬青年 致書世青和平大會

籲請主持公論制裁□日

（中央社七日廣州電）世界二次青年和平代表大會、定八月十五日在美紐約華沙大學開會、與會代表有中英美法蘇等五十餘國、大會討論範圍爲勞工婦女童工及反對轟炸不設防城市等問題、廣州青年學生婦女界響應該會、特召集全市十萬青年、致書該會、籲請主持公論制裁□日、現紛向學生婦女勞工等簽名、並設流動簽名處沿途簽字、情形至爲熱烈、該書正本用飛機寄發、副本留中山圖書館保存、以爲抗日文獻云、

□機三架 在中山肆虐

●向●乾●霧●斗●門●投●彈●

（中央社七日中山電）七日下午三時四十分、□水上機三架、飛入市區盤旋、向乾霧投四彈、塲民房一間、死平民七八人、傷廿人、又在斗門投兩彈、俱落田野、無損失、

粵各界商定 八一三獻金法

（中央社七日廣州電）粵各界（八一三）獻金運動熱烈進行中、籌委會連日分別招待各界社團、商討推動獻金事宜、各機關社團各行商工會獻金、經訂定詳細辦法、籌會昨召集文化界及青年界組織晨呼隊、劃全市各繁盛要區爲七區、定（八一三）十五日十六日十七日十九日四天晨早上午六時至上午七時、巡行各區、高唱抗戰歌曲及獻金口號、又籌會已組成基本宣傳隊一百隊、十日起分赴各通衢講演、幷配合歌詠戲劇隊、畫等、作大規模之綜合宣傳、另組輪渡宣傳隊、乘省港澳及全省各地內河輪船宣傳、並組戲院宣傳隊、自十二日起、分赴各院配合歌詠宣傳、又籌備化裝巡行、積極籌備化裝演員各青年團、化裝劇團、及化裝公政巡行、九日起至十九日止、請黨政軍各長官及各名流分日播音演講、大會預期獻金數目二百萬元、

在港保育兒童 實施生產教育

定本月廿日在元朗設所開課

中國戰時兒童保育會本港分會自開始收容難童以來、由廣州遣送來港送往元朗保育者已有三批、共數十人、此輩多已至教育時期、亟應予以相當教育、保育會主事人對此問題、已與本港青年生活社商洽、委該社兼理教育兒童工作、已有完滿結果、各項辦法亦已決定、前日兒童保育會舉行常務會議、經將此案通過、決在元朗設所、定本月廿日開課、

水務當局 準備制水

希望續降甘霖則可避免

本年夏季本港所得雨量、較諸往年爲少、水務局當局鑒於本埠人口之增加、及秋冬節季之來臨、爲維持食水之持久供給起見、經準備萬一於本月內無充份雨水下降、即施行第一級食水限制、詎前昨兩日大雨時降、截至昨晨十時三十分以前之廿四小時內、共得雨量二寸四分二釐、如續下降、使各水塘水量增加、則「制水」之執行、當可延緩、

昨來港接洽

●粵●青●年●會●隨●軍●服●務●團●

廣州青年會爲推進戰時工作、特派隨軍服務團團長鄧錦輝、及該會救護大隊長吳文偉、偕同秘書李拯中女士、昨來港接洽、爲隨軍團徵集物質、及爲救護隊徵求救護車衞生材料等事項、查鄧吳兩君皆吾國著名童軍領袖、本港童軍方面聞彼輩蒞港消息、即召集全港童軍領袖作盛大之歡迎、此行并擬訪問本港聖約翰救傷隊當局及監督摩利士云、

英后謝港督賀壽

本月四日爲英國伊利沙伯皇后壽辰、港督羅富國爵士曾代表香港致電英京理藩院、轉呈伊利沙伯皇后、藉伸賀悃、經於日昨接到理藩院覆電稱、接到來電、即轉呈伊利沙伯皇后、皇后對來電祝賀、深表欣快與感謝、特爲轉知云、

港滇綫每週一班

中國航空公司最近爲適應環境需求起見、增闢滇渝綫、經於去週開航、每星期來回各一班、星期一由港到滇星期二由滇返港、法航機則由港至河內、換乘歐亞機赴滇、亦係每星期來回各一班、

定今晨提審

●天●打●拿●士●輪●謀●殺●案●

本港大古輪船公司行走溫哥華亞灣拿等埠之天打拿士輪、該輪買辦謝棠及廚夫麥洪、在船被害身死、警察當局對於兩死者遭害、疑屬生前被人謀殺、故近四日來、專查謀殺案鄧辦羅士奇及西探數人 華探多人竭力偵查、向百餘船員逐一盤問、取錄各方面口供、現偵查結果、有一廿四歲之青年水手某甲、受有嫌疑、昨經拘留、定今晨在九龍裁判署提訊、

昨行獻車禮

●政●府●華●員●會●

政府華員會捐送救護車一輛于紅十字總會、各情經紀前報、該車現已裝置完備、特于昨日在該會北角游泳場舉行獻車禮、到有該會會員百數十人、本港紅十字總會辦事處爲隆重其事、特請副會長杜月笙先生、理事王曉籟先生、龐秘書、伍長耀總幹事、鍾子晉醫生等親自到場接收、並由杜副會長及王理事相繼致詞勉勵、並示感謝、禮畢、齊集車前攝影而散、

歌伶義唱 再接再厲

○一二次義唱在先施天台一○

全港歌伶集團義唱、昨宵假座太昌茶樓舉行、收入打破空前未有之新紀錄、推銷名譽劵最力者、首推徐柳仙、計銷一元名譽劵壹百二十八張、惠芳八十三張、其餘小桃靜霞少兒小妹妹飛霞小香香何雪嫻少薇及音樂員張文泉黃其浩等均有良好成績、以上共推銷二百七十六張、另門沽二十二張、共得銀二百九十四元正、二次集團義唱決在先施舉行、第三次則擬在中華天台云、

廣肇客棧行廣聯商會 檢核三日獻金成績

截至現在統計已有六千餘元

廣肇客棧行廣聯商會舉辦「八一三」獻金運動、經于本月四日開始、根據獻金案所定辦法、每三日檢閱成績一次、昨日已爲開始後之三日、由該會全體監察委員林培生、李鼎秋、朱少華、林賜明、李椿生等、出發分赴該會各店號檢核三日來成績、由該會書記梁式昭將各店號之獻金冊獻金數目紀錄、至獻金箱則未有開拆、統計是日結算各號、獻金數目共千餘元、連同以前各號認獻者共六千餘元云、

本港產鰣魚

○…售價甚昂論寸給值…○

據此間接到倫敦方面消息、謂英人巴特曼前曾在港購得小□魚十五尾、帶返英倫蓄養、現已滋育至一千尾、此種□魚、又名白雲山□魚、身長僅如姆指甲、身有條紋、頗爲美麗、本港及珠江流域皆有產生、歐洲方面、視作珍品、售價甚昂、論寸給值、每寸值英幣二十五先令、本港既產此種□魚、若能運往英倫售賣、當獲厚利云、（以□代鰣）

風雲

四十三期

每日閒話　幽默的新聞

冷觀

前天路透社有一北平電如下：『在過去一年中，佔據北平西十五哩山中之華方游擊隊，現因有日方訓練之華軍一萬五千人參加其中，故其實力業已大爲增加。此項軍隊，于七月杪奉令與游擊隊交綏，惟彼等殺其軍官，隨卽反正。目前冀省游擊隊活動之增加，加以蘇「滿」邊境之衝突，已使本地華人對于戰事前途，無不感覺樂觀云。』

日方訓練之華軍奉令與游擊隊交綏結果乃參加其中，這是一個如何幽默的新聞啊！

世界怪人列傳（一）

萍心

美國資本家樊特比，在他的每個床脚下放一盤鹽，據他說是可以驅除惡魔的。他不用支票簿，每次要簽支票，就隨便在椅子上拿一張紙來寫。

美國百萬富翁薩奇，每天早晨上辦事處總乘五分錢的高空電車，不坐汽車，所穿的衣服都是由服裝店買現成的，每套值八元美金；午餐吃幾個蘋菓。

美國的女富豪格林，她擁有八千萬財產，爲節省洗衣錢起見，每次洗襯裙只洗下半部，後來襯裙破爛不堪，便用舊報紙去替代襯裙。

倫敦一個有錢的守財奴，名叫豪士，每天早上用值一金鎊的鈔票點烟吸烟。

法國有個女富豪，名叫第拉勃勒士太太，死時立下遺囑，把她的財產十二萬五千佛郎專供雪人做衣服之用。

歐洲有個名叫努地幼加的社會改革家，死後將遺產傳給她的姪女，遺囑中有一個特別條欵，就是要家裏的金魚都穿褲子。

突蘭在美國參加總統競選，前後共作一千次競選演講，結果未獲一票。他相信如僅吃花生米，不吃別樣東西，一定可以長生不老。他是一九〇四年死的。

英國大將軍威靈吞公爵，天天帶六個手錶在身邊，他對朋友們誇口說，『所以我赴約會始終很準時啦。』

普魯士王腓特烈大帝，永不洗臉，他痛恨水，他把紅漆塗在兩頰上，使之看起來健康而潔淨。

俄國嘉蒂蓮二世皇后，把她的理髮師在一個鐵籠中監禁三年之久，使天下無人會談到皇后的頭皮屑。

法國紅衣主教黎塞留，每天花了幾個鐘頭跳過室中的傢具。

英王愛德華七世不喜歡聽銀幣的聲，下令嚴禁宮中的人帶銀幣在身邊。

美國作家何桑，每次要展讀他老婆的信時，總先洗一洗手。

英國作家法勒，一生的著作都是站着寫的。

匈牙利小說戲劇家約開，執意要用紫色的墨水。

英國前首相第士累利，天天穿夜禮服。

美國作家馬克吐溫在冬天穿白衣服。

英國作家卡洛爾喜歡在夏天戴黑手套。當他出外旅行時，他堅要把箱裏的東西一一分別包起來。

法國作家盧騷說有一個鬼怪永遠跟在他的身邊。

法國小說家大仲馬用藍紙才寫得出小說，用黃紙才寫得出詩，用玫瑰色的紙才寫得出短文。

法國詩人蕭特雷，把頭髮染成深綠色，自詡嗜食人肉，終日與蛇同居。（未完）

倫敦讜日援華遊行大會

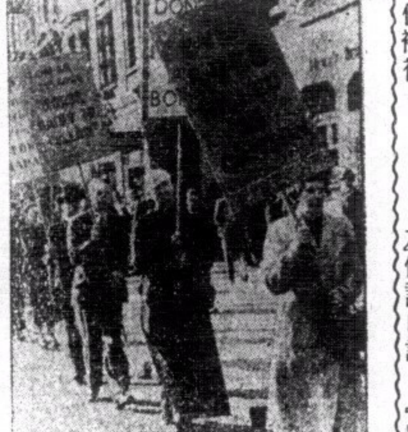

（領隊者係工黨領袖阿特里之夫人）

鐵軍軼聞（三）

仲文

扶病力戰之黃日堂

鐵軍入豫討奉之戰，以東西洪橋戰役爲最烈。鐵軍方面在西洪橋作戰者，爲廿五師之七十二團及十二師砲兵一連，而敵方則有一旅之衆，據守要地。故雙方衝擊，至爲激烈。時任十二師砲兵連長爲陳榮機，陳率所部至陣地，見連附黃日堂患熱病甚劇，當卽命勤務兵扶回後方療養。旣而黃則堅不肯行。○惟敵軍逐漸迫近，砲火頗烈，陳乃促黃迅行離開陣地，免生顧慮，而黃此時精神更奮，以大敵當前，恐陳一人難以兼顧，仍堅不肯行，經陳正式再三力促，始默然別去。無何，敵軍大隊衝至。

初，陳分所部爲二路，一在上蔡城北，一在城西，自領北路部隊，迎敵激戰，是夜二時許，陳正酣戰之際，忽據城西來報，謂黃連附已中砲陣亡，驚悼之下，深爲詫異。及曙，陳所部鏖戰已久，得軍部另派其他部隊接防，乃率部回後方整理，順道至城西陣地視察，則見麥田之上，碎腦一付，鮮血淋漓，狼藉田上，慘不忍覩，細認之下，知爲黃連附之腦，蓋收屍人所遺下者，哀慟移時，卽命炮手以子彈箱裝殮葬之，然黃陣亡之原因則仍莫名其妙也。○及返後方，詢諸服侍黃之勤務兵，始悉

黃昨晚返後方後，聞所部與敵戰鬥甚劇，卽中夜擁起，悄然扶病至城西陣地督戰，某排長以其病勢沈重，力勸阻之，黃正色曰：『戰事危急，一息尚存，當努力殺敵；且爲革命而戰死沙塲，乃[illegible]幸也，病[illegible]聞砲聲，殘[illegible]』言下聲色俱[illegible]敢阻者。是夜[illegible]戰，黃果以身[illegible]壯烈有如是者[illegible]榮機與黃日堂氣義同孚，有以致之也。

戰時詩抄

詰漢奸

呂集義

漢奸漢奸我詰爾，生爾是否有父母？爾生何所長何方？育爾庇爾仗誰某？面目肝腸心肺腦，是人皆有爾有否？是人皆有爾應有，父母生爾本華胄；中原到處爾邦家，食毛踐土歷年久。不思報德爾其休，何至開門竟揖寇？認賊作父效忠貞，爲虎作倀供指嗾。毀我河山與城池，夷我廬舍兼親友。凡此雖爲□所爲，發蹤爾能辭其咎？若曰□餌良可甘，持較國恩誰薄厚？田園廬墓先人業，忍令一朝付□手？爾罪通天爾不知，爾忝爲人行禽獸。詰爾萬言終有窮，淸夜撫衷請自疚！

陽城白水之役郝夢麟將軍拒□殉國民國以還軍長而戰死沙塲者將軍爲第一人詩以紀之

前人

誓遏□□□燄增，勳名贏得萬年稱；沙塲戰死男兒事，愧煞重泉李服膺[illegible]眞能馬革裏屍還，泰岱鴻毛[illegible]間；鬱律長城騰浩氣，千秋留壯雁門關。

體育

游泳籌賑惹起誤會

僑胞反對將賑費移作盤費
考察團願將賑欵全數捐輸

香港會計學生會考察團亦抵埠

美人魚姊妹在吧城

（七月十四日吧城通訊）芝巴德輪本早抵吧，搭客七百餘人，綽號美人魚之楊秀瓊姊妹，亦在其中，輪於八點半泊岸，楊氏姊妹，乃姊秀珍衣黃衣，美人魚則着花色服裝，頻向岸上作注視，巴慈善會委員、有柯全壽醫士蔡興輝夫人、相繼登輪後，記者發現同輪者、香港會計學生同學生會總幹事葉君德芬、黃君紀良夫人等、隨行者有郭君與林、亦卽爲此行之管理人、楊家姊妹，一仍不平安抵吧——脫脂粉態、燕脂遍唇頰，尖尖十指，亦染有寇丹，十足摩登，美人魚目御黑眼鏡，以禦驕陽，記者乘間與乃姊秀珍女士談話，據謂，伊現在太平洋類編社 Pacific Digest 任職，秀瓊女士則在中國人壽保險公司服務，彼等於七日由港動身，此次南來作游泳表演，籌募振欵，全爲郭君發起，至於報載亦將表演舞藝，殊非事實云、——郭君對於旅費——担保旅費——有所解釋，有所謂旅費四千盾事、在座、申明前次消息確爲彼之錯誤，現楊氏姊妹已抵吧城，籌欵事全交巴慈善會代辦，彼事前庵郭君辦理入口手續，及接洽籌振事，今手續已辦妥，彼與籌欵事毫無關係云、

千盾、報載旅費四千盾、乃陳君投稿時之疏忽云、陳君此時亦解釋，彼稱，事前彼曾致函本泗陳君，託其代爲接洽籌振事，唯恐來爪後，無適當地點作表演，徒勞往返，故要求擔保金四

游泳籌欵問題、將由巴慈會商洽條件、前據巴慈善會當局消息、對于籌賑事、未有若何決議、倘表演收入、百分之百歸諸慈善會、如此條件、始能接受、現雙方正在磋商中、　至於香港會計學生同學會、此次亦組織一九三八年南洋遊歷考察團、擬由菲律賓來爪哇、該團總幹事葉君德芳、此次抵吧、卽接洽籌欵賑災事、團員約有廿人、女團員三人云、

——小小波瀾——終歸解決——（又廿七日訊）關于美人魚楊秀瓊女士、南來游泳籌賑事、今已成爲本泗人士之談話資料、蓋以楊女士爲台柱之游泳團、雖用賑災會之名義爲號召、仍引起同僑之反感、

美人魚抵此已歷三四日、然始終不見出門交際、至於香港會計學生游泳團、一行十六人、昨日（星期六）上午已乘「芝尼加拉」船由錫江抵泗、往海口迎接者、有商會主席、荷印游泳公會代表等、華文報則未見有新聞記者作訪問工作、在移民廳辦妥手續之後、便乘汽車趨往格蘭旅館下榻、聞美人魚本人對於此事、全然不知、蓋一切均爲團長葉德芳君所處理、葉君抵泗時、卽對各報稱、售入塲劵所得之欵、該團須分得一半、作爲盤費、衆人對此、便極爲不滿、賑災會當局向其詢問盤費若干、蓋雙方會願爲之負責、方談判、卒無結果、而籌備游泳表演諸事、乃由該團約定同情者數名、共同負責進行、與賑災會無關、

聞該團之入塲劵、定每張一盾半、但迄今猶未見同僑推銷云、（又泗水通訊）關於香港游泳隊在泗表演事件、因被要求將收入所得、百分之九十劃歸爲旅費、引起荷印各地華僑之不滿、查此行游泳隊現在逗留本埠者、計有兩個單位、一爲楊秀瓊姊妹、一爲香港會計同學會、香港會計同學會前來泗與各方接洽者、乃爲該隊之一代表、其隊長於星期六日方始抵步、抵步後獲悉其事、並聽於空氣之不佳、認爲其代表日前所持態度之不當、

與各方面接洽之結果、乃決定將原有辦法、完全推翻、改於本月廿七及廿八兩天晚上七時半、在直葛沙里游泳塲舉行表演、至其所有收入、全部不扣除費用、卽以所得百分之百、滙交蔣介石夫人作爲撫養難童之用、至於其所有在爪表演費用、則另由當地熱心人士另行解囊支付、與表演時所得之資劵、不發生任何關係、該隊態度之迅速轉變、固然爲該隊隊長之明達事理、而在另一方面、亦爲大衆道義力量之表現也、

同義紅門南利

今日會師于修頓塲

昨戰不鳴因雨未有派隊到塲

德權鼎小型球次席第二戰

德權鼎小型球賽、德字組次席決戰經定於昨日起在修頓球塲舉行、首戰秩序爲同義紅對南利、不鳴、屆時大雨淋漓、不鳴誤爲改期、義紅未有派隊到塲、至今日秩序、爲同義紅對南利、下午五時三刻戰於修頓球塲、同義紅與南利

爲本屆德權鼎中之一對寃家、以往曾比賽兩次、連今日之戰則爲三次、在單循環制之比賽中、而竟相遇至三次、實爲一奇異之紀錄也、今日兩隊寃家聚頭、且爲最後決戰、必能各出全力以謀一逞、同義紅隊挾有堅强之中後衞、且門將亦爲上駟之材、前綫亦頗銳利、南利爲前屆冠軍、實力强橫、全軍戰力平均、兩軍相遇、精彩與劇烈之表演、勢所難免、惟希兩隊能以眞正之球藝演出於塲上、顧全其本身人格及體育精神、勿作箕豆相煎之舉、貽觀衆以不良印象斯可矣、陣勢如下、

△同義紅
羅桂全
黃振福
梁炳新　劉德仁　周觀平
吳日新　莫炎生　陳偉成　朱錦成

△南利隊
曾發
李仲渠
麥錦新　冼耀明　馮北贊
黎其廣　胡超宗　何有基　曾桂全

小型球友誼賽

中華電力公司客賬部足球隊、除參加尋常杯賽球員外、現擬分編兩組、（已婚隊與未婚隊）、於本月十日（星期三）下午五時半作小型球練習賽於何文田球塲、查雙方球員俱屬後起之秀、屆時當有精彩演出、論實力、各善攻守、難分軒輊、非俟完賽、未敢斷其高下、茲將雙方出塲球員列後、

△已婚隊
廖廷楷
張　梁
漢輝瑞強
鄧林方
金正旭
容芳榮
李朱梁鄧
炳耀樹譚
賢輝培球

△未婚隊
葉展英
張　黃
傑才安瀾
黃麥姜
文昌子
生成恩
陳朱尹胡
兆耀樹銳
輝森英光

渣甸輪船公司船期

啓者本公司茲有堅固快捷輪船
春生　八月九號下午二點開行　往汕頭上海烟台天津
浩生　八月十號下午二點開行　往星架坡庇能吉打
瑞生　八月十號上午九點開行　往神戶大阪
日陞　八月十一號上午十點開　往海防
貴客購買船票及定客位請移玉到干諾道中門牌五十號本公司客務總代理永茂生記接洽是荷
凡往汕頭上海青島輪船除星期日外均有船落貨貨客如欲附貨搭船者請移玉至本公司辦房面議是荷
電話二壹零五叁　渣甸公司啓

太古洋行船期廣告

安徽　八月七號上午九點開行　厦門汕頭石叻庇能
海口　八月七號下午四點開行　汕頭福州威海烟台天津
太原　八月七號下午六點開行　汕頭上海
四川　八月八號下午二點開行　上海
貴客附貨請到本行或德輔道西三號太古分局電話式零壹式
貴客搭船定位請到德輔道中壹百廿柒號南泰恒記
自動電話叁零零式伍
華人總經理莫慶鏘　分局司理葵慧一　謹啓

多折一個戰士，卽削弱一分抗戰實力，減少一分勝利把握。前線的受傷戰士，何忍使他輾轉呻吟，不药而死！（錄自大光報先鋒十七期）
熱心社團欲採辦精良药品寄運前方者，請通函大道中九十號，定能使君滿意。
東亞大药房　電話三二〇二
K-255

廣州培英中學香港分校招生

高初中小學幼稚園各級新生轉學生借讀生另初中一春季插班生
報名：卽日開始　考試：第一次七月廿八日　第二次八月三十日　上午九時半起
考試地點高初中學在干讀道九號，小學在般含道八十四號舉行
校址
高中部校務處：干讀道九號　電話三三八八一
初中部校務處：高街救恩堂　電話三三八八二
高中部第二校舍：羅便臣道七十五號　電話三三八八四
初中部第二校舍：鐵崗六號　電話三三八八六
小學部初中小學處：般含道八十四號　電話三三八八零
高小學夏令班八月一日開課

買正牌按打活打字機
華南總經理　英國愛諾義文具廠　美國大衛先鋒自來水筆
要到華德洋行
（貨式齊）（價公平）
請用電話式零叁壹式　卽有完滿答覆
德輔道中二十四號二樓（卽安樂園對面）

光明影戲院

卽日九龍首次映特收半價
王老五
蔡楚生導演　王次龍　藍蘋主演
聯華巨片，華安公司出品，全部對白歌唱精湛巨片，使你眼淚未乾，破口大笑！未已使你捧腹大哭號嘀！伍仙起碼，請速定座，以免向隅
放映時間　△日塲▽兩點半　△夜塲▽七點半　九點半
票稅連稅　超等一毫半　後座一毫　中座八仙　前座五仙
下期放映：聯美公司出品　特收半價　美人心　菲賓氏主演
不日首次放映：大觀公司出品　上海火線後　李淸　盧敦　領銜　白燕　主演

鹿角酒店

房租每日一毫　日租五折　月租面議
中環大馬路門牌一百四十八號　電話二〇五〇五

西蒙香蜜（雪花膏）
法國西蒙廠製　各處均有代售
香港總經理：新華公司　大道中十三號友邦銀行二樓
6

大華影戲院

卽日放映
二十世紀霍士倫理趣情片
迷途小孤女
莎梨譚寶大傑作

下期十號換映聯美公司武俠艷情巨片　飛行俠盜　小菲濱氏大傑作

新世界戲院

卽日放映古色巨片
梅知府
華威公司出品
歌曲新譜悠揚悅耳　古裝服飾錦繡華麗　玉砌彫欄古色古香　舞台名宿參加演出
趙驚魂　譚秀珍　葉弗弱　梁飛燕　楚岫雲　朱普泉　巢非非　葉弗忠　主演
採集該劇之精華　排除該劇之糟粕　富有該劇佈影之堂皇　減少該劇時間之虛耗
下期放映　南洋出品　六月飛霜　梁雪霏　廖夢覺　黃楚山　合演

九如坊戲院

卽日起映
中光公聯有製香譜歌聲
南榮司合實品艷趣唱片
花心蘿（薊）大結局
蘇州麗　林麗萍　容玉意　趙驚魂　劉克宣　陳天縱　黃楚山　何大傻　陳倩如　何少雄
蘇州麗一人扮兩個角式，一個爲愛情神魂顛倒，一個爲物質備受痛苦！
趙驚魂一身週旋于三女之間！
林麗萍俠骨柔腸甘願作紅娘！
劉克宣作威福洞房之夜斷兩硋！
並插有特色戲中戲！玉葵寶扇
下期放映　聯僑公司粵語愛國巨片　傀儡美人　陳雲裳　李淸　主演

兒科聖藥　小兒快活汁對於「兒童暑期病」之功治

口渴　胃呆　神倦　夜啼　發熱　腹瀉

炎威迫人。流汗必多。故口渴亦較平時爲甚。一般兒童。因飲茶水過多或食菓類過多而致發生腸胃病者。比比皆是。倘每日服「小兒快活汁」一二茶匙。則口渴自可減少。

胃之强弱。關係於兒童健康。至爲重要。惟天氣過熱。消化機能。每易失其常態。若每日服（小兒快活汁）一二茶匙。則有病保無發生。體格亦日臻健康。

濕暑蒸人。成人亦多感神倦。兒童氣體嫩弱。必比成人爲甚者。每日服（小兒快活汁）一二茶匙。則精神充足。體格强壯。且足以抵抗傳染病之侵擾。

小兒夜啼。必因臟腑不安。可無疑義。倘患此病。卽依方服以（小兒快活汁　服至三茶匙後。風寒盡去。卽止啼安睡。經用者屢試奏效。並非誇言。

夏季天氣。晴雨無常。夜半起風。尤易感冒發熱。治療小兒發熱。最安全而簡便者。莫如服以（小兒快活汁）。依方服至數小時後。熱度卽逐漸減退。奏效迅速。且無過於發表之弊。

小兒腸胃嫩弱。飲食偶失調節。最易患腹痛水瀉等症。夏季酷熱。體强減低。尤易患此。「小兒快活汁」藥力一到。立能回復自然。止痛止瀉。治小兒腸胃病。此汁敢稱冠軍。味甜悅口。常服肥壯。

▲大號五毫　二號三毫▼
公司藥店均售　嘉齡大藥房出品

德記利士公司船期

新海門　往汕頭厦門福州泉州興化舊曆七月十四日下午四點開（不收汕頭州福貨）
貴客如欲搭船附貨者請到本公司辦房面議
德記利士公司啓